

Zwangere met astma

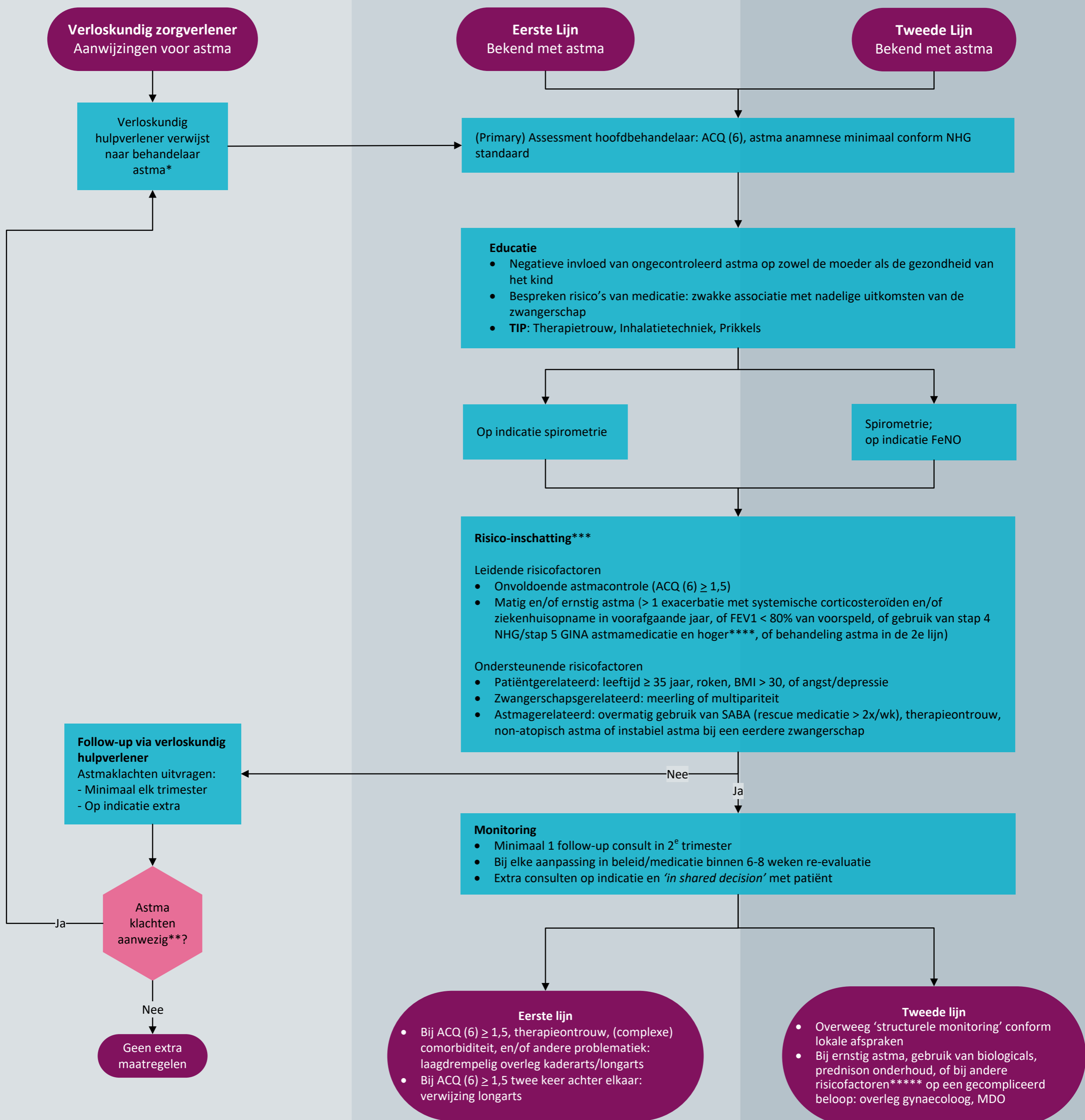

Voetnoten

- * Huisarts of longarts
- ** Onder astmaklachten wordt o.a. verstaan: klachten van kortademigheid, piepen, nachtelijke klachten of gebruik van rescue medicatie > 2x per week. Bij twijfel kan de patiënt zelf een ACQ vragenlijst of de astmatest invullen ([Doe de Astma Test – astma Vereniging Nederland en Davos \(nederland-davos.nl\)](https://www.doe-de-astma-test.nl)).
- *** Met name gebaseerd op expert opinion ondersteund door extrapolatie van de gegevens van niet-zwangeren met astma. Bij leidende risicofactoren geldt een sterke aanbeveling. Bij ondersteunende risicofactoren geldt aanbeveling voor individuele afweging.
- **** Tenminste LABA met intermediaire dosis ICS of hogere dosis ICS zonder LABA
- ***** Bijvoorbeeld obstetrische of foetale complicaties



Nederlandse Vereniging van
Artsen voor Longziekten en
Tuberculose

NB1: Dit stroomschema hoort bij de module 'Monitoring' van richtlijn 'Astma en zwangerschap'. Lees altijd de overwegingen en aanbevelingen van de betreffende module voor nuances, eventuele afwijkende situaties en extra achtergrondinformatie.

NB2: Betrek de patiënt bij de besluitvorming.

NB3: De patiënt is zelf verantwoordelijk is voor het maken van een afspraak bij de behandelaar.



Ontwikkeld door het
Kennisinstituut van de Federatie
Medisch Specialisten

© Versie 08-02-2023